ANSGARS

AKTUELL INFORMATION FRÅN ANSGARSKYRKAN

FEB – MARS 2021

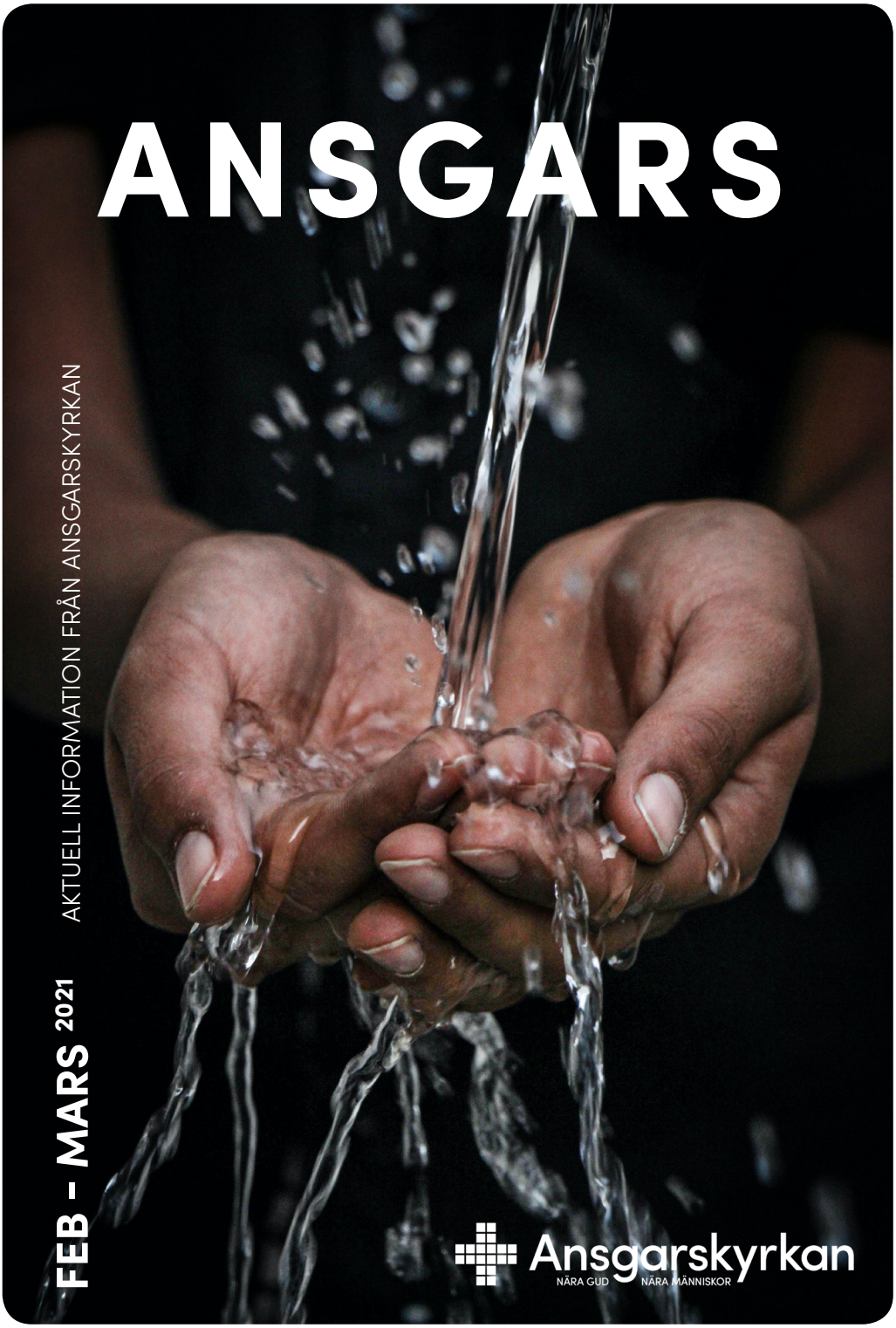

Ansgarskyrkan
NÄRA GUD NÄRA MÄNNISKOR

Innehåll

s.2 En glädjekälla
s.4 Nytt år i Jesu spår
s.5 Notiser
s.6 Hallå där!
s.9 Andreas tackade ja
s.10 Equmenia Ansgarskyrkan
s.12 "Vad gör pandemin med oss?"
s.14 Internationell insamling
s.15 Emelie tackar och går vidare
s.16 Måndagsträffen
s.17 RPG Västerås i spåret
s.18 Församlingens digitala kanaler
s.20 Ljudliga vykort i julkonserten
s.21 Program januari-april

KÄLLAN

Redaktion: Ann Lystedt, Anne-Sofie Petersén, Kenneth Holmstedt, Kjell Brunnegård, Per-Ivar Glaser och Bengt Sandqvist.

Layout: Emma Alander

Ansvarig utgivare: Bengt Sandqvist.

Vill du bidra till nästa nummer?
Skicka ditt bidrag senast 5 mars 2021 till ann.lystedt@telia.com

Källan nr 2 2021:
Utgivning 19 mars

EN GLÄDJEKÄLLA

**Källsprång. Vilket ord! Ett friskt frustande. Underifrån. Som en frigörelse. En målmedveten rörelse framåt, utåt.
Och kanske inåt?**

Vårt församlingsblad har en titel värdig ett predikoutkast. Men här ska inte predikas, endast ödmjukt reflekteras: var har vi upprinnelsen till våra livsval och beslut?

Den inre källan transporterar både mörka vatten och friska, renande flöden – som väl livet måste vara? Vid ett nyårs tillbakablickande – varje år och inte endast vid detta årsskifte 2020/21 när pandemin lagt sorgflor över så mycket – samlas en blandning av gott och ont.

När detta läses har nog några i församlingen fått sin första vaccinationsspruta, en källa till hopp. Samtidigt som familjer kan ha drabbats hårt.

Pandemin har förmodligen skapat bestående mönster av möjliga mötesformer – vilken fantasi som frigjorts!

Foto: Privat

Det gäller både personliga utomhusmöten och de digitala lösningar som försett församlingen med ett närapå ”normalt ” utbud av gudstjänster,

konserter och församlingsmöten. (TACK förresten, till alla er som gav oss detta!)

Krisen blir ju också en källa till personlig eftertanke.

När en stannar upp: var hämtar vi inspirationen och förebilderna? Vem vill jag ”vara”? Det behöver inte bara handla om de präktigas och lyckosammas skara, jag tror att vi kan samla intryck från allt som ger oss energi, nya idéer, livsmod. Här ser våra källor såklart olika ut. Både svaghet och styrka kan inspirera. Grumliga och klara vatten om vartannat.

Sociala medier ger ett ständigt flöde – av andras lycka, mediers programerbjudanden, skvaller om kändisar och den lättlagade maten i en stressig vardag. Klart eller grumligt? Det beror väl på! Ibland går det att fiska upp bra knep, upptäcka intressanta serier och inte minst: få fina glimtar av bekanta som en gång haft betydelse i ens liv.

Hursomhelst kan det vara välgörande att få syn på sina egna bevekelsegrunder. Var hämtar jag det friskt livgivande jag behöver? Och: ett lugnt rutinartat källflöde blir kanske ”språngets” vardag?

I en dagstidnings nyhetsarbete talas det ofta om att ”skydda sina källor”. Läsare ska kunna tipsa tidningen utan att riskera hot.

Även begreppet ”säkra källor” används. Kanske har då mer än en trovärdig uppgiftslämnare bekräftat uppgiften.

Vårt församlingsblad följer förstås de goda principerna – och välkomnar allt som flödar hos er!

För mig är det en stor källa till glädje att nu få vara bladets redaktör.

"Var hämtar jag det friskt livgivande jag behöver?"

Text: Ann Lystedt

Nytt år i Jesu spår

Det år som har varit blev olikt alla andra tidigare år. Inget år är visserligen det andra likt men nog kan vi oftast ha en tydligare rytm än det här senaste året.

När allting skakar runt omkring, oavsett om det handlar om en pandemi eller annat som förändrar livet, kan det bidra till en viss stabilitet att ha något att hålla sig i. Gud är förstås densamme, men i kyrkan har under århundraden också utarbetats en rytm för året, som en hjälp till gemenskap med Gud och att lära känna Gud genom Jesus. Kyrkoåret innebär att leva ett år med Jesus med uppmärksammande av de viktigaste händelserna i hans liv tillsammans med en del andra teman som berör livet som kristen.

Vi brukar i samband med gudstjänsterna fördjupa oss i olika teman för att verkligen få möjlighet att landa i en tanke och få möjlighet att utvecklas på ett specifikt område och kan då under perioder välja andra bibeltexter och teman för gudstjänsterna. Just nu väljer vi att inte göra det utan håller oss fast vid kyrkans år och kanske fördjupar vi oss lite ytterligare i det till och med. Vi har till exempel haft kompletterande andakter via Instagram med bibelläsning och bön på kyrkoårets högtidsdagar då vi inte haft gudstjänst.

Välkommen att fira gudstjänst och att leva året tillsammans med Jesus!

Text: Andreas Löwkvist

HUR GICK DET MED EKONOMIN 2020?

Det har varit ett ovanligt år även för ekonomin i församlingen. Gåvorna har trots allt kommit in i paritet med budget och tidigare år, vilket är mycket imponerande. Loppmarknad och julmarknad har ersatts med andra lösningar som har gett en hel del pengar ändå. Vi har fått in 41 200 kr i julgåvor, vilket motsvarar nästan en halv julmarknad! Det vi har saknat är ju alla serveringar och många programkvällar, vilket ju också syns i vår ekonomi. På det hela ändå ett helt OK år för ekonomin, trots allt. Kunde ha varit betydligt värre! Mera detaljer finns i årsmöteshandlingarna.

Anne-Sofie Petersén, ekonomiutskottet

Den som saknar normala tiders marknader och auktionsutrop – och dessutom önskar en praktisk möbel därhemma – har nu chansen, genom en fiffig konstruktion ”made by” snickeriavdelningen i kyrkan.

Att stå och vingla på en stege för att nå högsta hyllan är ingen höjdare…eller, ja, en farlig sådan i alla fall.

Vad sägs om denna innovativa pall, med praktiskt hög rygg som handtag i toppen? Samfundsmärkt och allt, med Equmeniakyrkans logga.

Idén kommer från ”snickarboa” (Nils-Ove Lindberg, Leif Eriksson och Bertil Jakobsson) och stolen var tänkt att saluföras vid någon av våra marknader, men i dessa tider får anbudsförfarandet ske digitalt.

Stolarna finns i två exemplar för påseende utanför expeditionen, i Navet.

Börja buda redan nu! Pengarna går till församlingens verksamhet.

Spana in stolen och mejla ditt generösa anbud till: ann.lystedt@telia.com

Årsmötestorg och årsmöte

I dessa pandemitider blir både årsmötestorg och årsmöte digitala genom Zoom. Inloggningsuppgifter finns i årsmöteshandlingarna. **Årsmötet hålls lördagen den 13 februari kl 14.**

I år blir det två stationer för årsmötestorg där du kan informera dig och samtala om frågor som ska behandlas på årsmötet.

Tisdag 2 feb kl 19
Ekonomi och budget

Torsdag 4 feb kl 19
Färdplan och handlingsplan.

Bengt Sandqvist

Hallå där!
Hur gick det sen?

Ann-Christine & Björn Folke

Två av församlingens tämligen offentliga profiler, Ann-Christine och Björn Folke, bestämde sig i somras för att satsa på en ny tillvaro.

Ann-Christine, diakon och van Björnöpastor, fick efter några års jobb på olika håll tjänsten som församlingsföreståndare i Vingåker.

Hon började arbeta i september och installerades högtidligt av församlingen och regionala kyrkoledaren Helen Friberg – och med sång av paret Folke själva.

Vid flytten i höstas förlorade Cantabile en av sina vassa tenorer och nu blir det alltså i stället Ekbackskyrkan i Vingåker som får njuta av Björns sång. En del duetter blir det säkert också.

– Vi hade båda längtat efter en mindre församling, berättade Björn mitt i flyttstöket. Och vi har redan mötts av en väldig omsorg.

Från början av november skärptes coronarestriktionerna i Sörmland och sedan dess har gudstjänsterna hållits digitalt.

– Det kändes jättetråkigt, säger Björn som vid det laget känt av pandemin på olika sätt.

Han är helt blind och därmed beroende av omgivningen för att hitta.

I Ansgarskyrkan fanns det alltid någon som högg tag i honom och ledde honom rätt i kyrksalen och vid fikaborden, men med den fysiska distanseringen blev tillvaron osäkrare.

I oktober deltog han vid sin sista konsert med Cantabile.

– Jag kommer att sakna många

Björn och Ann-Christine Folke fick (förstås) bidra med sång och musik vid installationen i Ekbackskyrkan i Vingåker. Pianisten Aina Andersson ackompanjerar. Foto: Pär Lindar

av människorna i Ansgarskyrkan, men trivs bra i det här mindre sammanhanget.

Björn, med en folkhögskoleutbildning i diakoni i botten, hade under en tid kyrkans uppdrag att ringa runt till äldre i församlingen och tillsammans med diakonen Pernilla Olsson höll han i sångstunder och andakter på äldreboenden. Så småningom blev han ansvarig för att ordna sångare och musiker till gudstjänsterna i kyrkan.

Ann-Christine har predikat några enstaka gånger i Ansgarskyrkan, men desto mer vid Café Björnen där hon var sommarpastor i två år.

Hon betonar att hon i grunden är diakon, men har ändå kommit halvvägs med en pastorsutbildning också. Kanske kan hennes omfattande praktiska erfarenheter korta hennes väg mot pastorsvigning en dag.

Så vad lockade med Vingåker?

– Deras annons landade pladask hos mig genom sin formulering, säger Ann-Christine. Det här var ju jag!

– De ville bygga upp församlingsgemenskapen och föra ut sitt budskap (på ett nytt sätt?). Vid intervjun märkte jag att det här var människor som verkligen tänkte på sin församlingskultur och den övergripande atmosfären.

När hon efter anställningsintervjun messade Björn: ”Det här tror

jag kan bli något!” förstod han att detta var annorlunda än tidigare jobb hon sökt. Och efter ett par vändor som särbos när Ann-Christine arbetade i Sollefteå och Avesta satsade de den här gången gemensamt. Paret bor nu endast fem minuters promenad från sin kyrka.

Pandemins begränsningar är förstås kännbara, men Ann-Christine har fyndat ett fint tema i det mörka:

– Var finns kyrkan i de här coronatiderna? Jo där vi är, där vars och ens hem finns. Vi är var och en ett tempel åt den Helige Ande. Och att vara en församling i förskingringen är inget nytt i kyrkohistorien.

"Var finns kyrkan i de här coronatiderna? Jo där vi är, där vars och ens hem finns. Vi är var och en ett tempel åt den Helige Ande."

Hennes förmåga att reflekterande ta sig an sitt arbete lockade församlingen i Vingåker, berättar dess ordförande Pär Lindar:

– Ann-Christine gjorde ett bra intryck, med sitt eftertänksamma och lyssnande sätt. Hon har bra tankar kring hur vi kan utveckla vårt arbete.

Församlingen har närmare 140 medlemmar, och anställer ytterligare en diakon på deltid, för ett utåtriktat arbete bland ungdomar och familjer med innebandyfokus.

– Vi har redan funnit varandra fint som kollegor, berättar Ann-Christine. Ekbackskyrkan är väl känd på orten och steget är kort till att samtala med folk om församlingens arbete.

Den teknik Ann-Christine behöver för att kompensera en kraftig synnedsättning har Arbetsförmedlingen försett henne med. Källan undrar varifrån hon hämtat sin energi att ta sig fram trots fysiska begränsningar?

– Det är nog min personlighet… jag fick med mig det hemifrån. Mina föräldrar jobbade mycket, jag var ett nyckelbarn som klarade mig själv. Jag var tvungen att fixa biffen på något vis, skrattar hon.

Och den teknik hon använder till vardags har hon säkert nytta av när församlingen behöver utveckla den digitala insatsen. Vid vårt samtal är hon i full färd med att inspirera till ett digitalt julsångsprogram vid 4:e advent.

Så vad saknar Ann-Christine och Björn mest från åren i Ansgarsförsamlingen?

– Det rika musiklivet!

Text: Ann Lystedt

Foto: Emma Alander

ANDREAS TACKADE JA

Ett enhälligt församlingsmöte valde Andreas Löwkvist till ny församlingsföreståndare, så Källan har intervjuat honom om det nya jobbet.

”Jag har varit vikarierande föreståndare en tid nu, så jag har varit öppen för att kunna ta rollen om det skulle bli aktuellt” säger Andreas, som är full av tankar om hur han vill lägga upp det nya jobbet. Andreas ser framför sig att både fortsätta att driva den utveckling vi har påbörjat i församlingen, men också att vara noga med att lyssna in både personalens och medlemmarnas åsikter och tankar. Han återkommer flera gånger till ”delegera och ge mandat, ge beslutskraft till de som gör jobbet”. Mycket i jobbet har ju blivit annorlunda för Andreas personligen, dels pga Corona med inställda aktiviteter, dels för att han har vikarierat som församlingsföreståndare. Han berättar att ”det har ju blivit många helhetsfrågor av olika slag, mera mail, mera ledningsmöten av olika slag, styrelsemöten, och allt detta kommer det ju att bli ännu mer av i nya rollen”.

Andreas har redan börjat hålla i personalmöten, där han är noga med att även ”deltidare” som inte är på plats så ofta ska vara med och känna delaktighet.

Församlingsföreståndaren är ju både ledare för församlingens arbete framåt och arbetsledare för all personal. ”Nu är ju gruppen av anställda mindre än förut så det är ju enklare på så sätt, men vi får ju se vart vi går vidare med rekryteringen”. Andreas är så ödmjuk till sin nya roll så han beskriver att ”om vi hittar någon annan lämplig församlingsföreståndare så kan jag ju gå tillbaks till mitt gamla jobb” – och denna ödmjukhet lyser igenom i hela vårt samtal.

Samtidigt är han full av energi inför att leda arbetet framåt. Han beskriver sina funderingar med ”vi ska behålla det som har varit bra, men vi måste fortsätta utvecklingen in i framtiden, inte stanna upp, och då måste vi ge människor mandat att känna att de kan besluta. Det är viktigt att delegera tydligt”. Så vi kan se framåt mot en intressant tid med en ny engagerad församlingsföreståndare som kommer att ta sig tid till många samtal.

Text: Anne-Sofie Petersén

Viktiga datum:

Tonårsstart 22 januari

Årsmöte 12 februari

Lyckat Adventsmys

Som många av oss har erfarenhet av så blir saker inte alltid som man planerat, speciellt inte nu i dessa tider. Vi visste att årets julmarknad inte skulle bli som vanligt och vi ville planera för något som alla i församlingen kunde glädjas av, stora och små.

Tillsammans med ungdomarna började vi planera för en marknad där vi skulle kunna ses utomhus, med begränsat umgänge och med avstånd. Vi såg framför oss eldar, glöggservering och massor med saffransbullar och julgodis. Allt hade börjat ta form när vi fick veta att regionen hade fått nya restriktioner och vi rekommenderades att enbart umgås med dem man bor med och inte gå i affärer, gym eller bibliotek. Detta gjorde att vi behövde tänka om.

Vi hade redan fått in flertalet påsar med bröd, bullar, kakor och godis till försäljningen. Den första tanken som slog oss var att ställa in allt och bara skicka tillbaka allt bröd. Men efter en ledig dag eller två så fick vi ny energi och började då planeringen av det som till slut blev det digitala Adventsmyset.

Vi är så glada att planeringen fortsatte och att vi till slut publicerade en webb-shop på kyrkans hemsida där vi kunde sprida julmys och samtidigt samla in pengar till barn och ungdomsverksamheten. På fredagkvällen började beställningarna rulla in. Alla paketen började packas och pyntades med handgjort julkort.

Några av korten hade en liten hälsning från scouterna. När leveranserna skulle börja var allt förutom några mjölkfria lussekatter slutsålt. Det var med stor glädje som vi levererade paketen hem till dörren och mötte glada människor i entrén till kyrkan. Tack till alla som handlade från denna annorlunda marknad och bidrog till att vi fick sprida lite värme och glädje i början av adventstiden.

Text: Linnéa Hjelmstedt

Annorlunda avslutning

I december, lagom till när skolorna slutat, hade tonår sin julavslutning. Den årliga julfesten kunde tyvärr inte bli av men istället så fick vi umgås ytterligare en kväll via datorn.

Delar av terminen har vi spenderat tillsammans, fast på olika håll. Vi har under de senaste fredagarna haft tonår på Zoom. Ungdomarna har fått spela spel tillsammans, rollspelat och utmanats med quiz. Kvällarna har varit lite kortare än vanligt och programmet har såklart inte kunnat vara detsamma. Trots förändringarna har det, varje fredagkväll, varit ett gäng ungdomar och ledare som velat träffas på Zoom och umgås tillsammans. Vad skulle vi göra utan den teknik som tillåter oss att ses i dessa tider?

Avslutningen på terminen innehöll en paketlek, julmusik-quiz, fika och en avslutande andakt där vi alla släckte våra rum och tände ett ljus samtidigt som vi bad för en fin, säker, mysig, snöig och julklappsfylld jul. Vi håller alla tummar och tår för att vi ska kunna ses i kyrkan igen så snart som möjligt.

Text: Linnéa Hjelmstedt

Känner du någon som borde få en inbjudan till Konfa?
Hör av dig till ungdomsledare Linnéa, 021-14 07 09
En ny grupp planerar att starta denna termin!

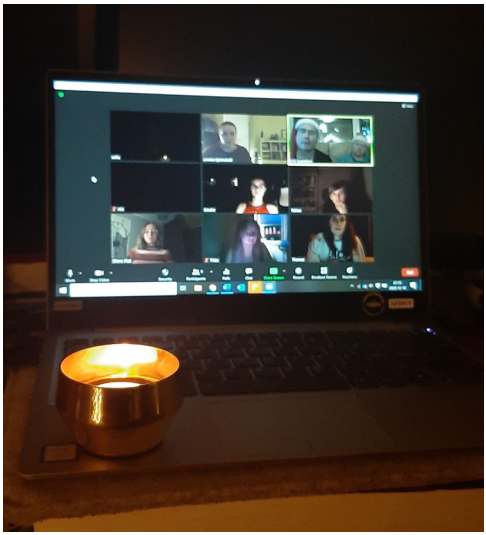

Årsmöte / Årsmöte / Årsmöte / Årsmöte

12 februari

Equmenia Ansgarskyrkans årsmötet kommer att ske digitalt, via Zoom. Handlingar för mötet finns på hemsidan sju dagar innan mötet. Mer info finns på hemsidan och föreningens sociala medier.

Vad gör pandemin med oss?

Efter månader av pandemisuckar, saknad och självisolering kanske vi kan börja ana ett hopp och en framtidsorientering. Men vad har den långvariga pandemin gjort med oss, på ett inre plan?

Svaren blir många såklart, men församlingens krisgrupp har mött en tydlig tendens:

– Många äldre har lidit av både ensamhet och isolering från barn och barnbarn, berättar Rosita Norén i krisgruppen.

– Vi har mött en sorg över att inte få fira jul som vanligt och att inte få gå till kyrkan. Alla har inte kunnat eller velat ta del av de tekniska alternativen.

Men det finns också de som tagit ”sin” kyrksal i bruk för att tända ljus, eller för en stunds eftertanke.
– Och påhittigheten har varit stor! Syjuntor har träffats genom att vandra tillsammans. Snickarverkstaden har också varit igång.

Tillbaka till det gamla?

Pandemin vände upp och ner på det mesta av normala rutiner och vi har vant oss vid de nya digitala formerna för både gudstjänster och andra sammankomster. För att inte tala om alla utomhusmöten. Men när nu vaccineringen kommit igång och många hoppas på en ”normalare” tillvaro kanske det ändå inte är exakt det gamla vi vill återvända till?
Rosita reflekterar:

– Många längtar jättemycket efter att komma tillbaka till kyrkan! Men det måste ju bli en omstart, kanske inte allt behöver bli som förut?
När jag ringer henne är hon i läget mellan frukostgröten och hundpromenaden. Hon erkänner att det mitt i allt elände också känts skönt med det lugnare tempot. Att ha fått

Vi längtar efter nära gemenskap och kanske kan vi börja ana ett hopp om att snart få mötas igen.

tid att hämta andan. Säger att hon blivit ”lite bekväm”.

– Vid en nystart måste vi ju inte följa gamla hjulspår. En del saker kanske kan göras enklare.

– När pandemin kom var församlingen mitt i en jättestor verksamhet, vi hade fått kontakt med många nya människor. Kommer folk att hitta tillbaka till oss? Och hur hittar vi tillbaka till varandra? Att vi i församlingen har vår gemenskap och vår tro är ju en stor ynnest, betonar Rosita Norén.

Kanske rymmer framtiden även en föryngring av ansvarstagandet i församlingen? Så här skriver krisgruppen i sin verksamhetsberättelse för 2020: ”Många uppgifter i församlingen visade sig innehas av personer som är 70 år och äldre och behovet blev att ersätta dem med yngre personer som exempelvis vaktmästare, kyrkvärd”.

Rapporten avslutas med: ”Det har varit ett hälsokrisens år, inte sådana kriser som krisgruppen kunnat föreställa sig”.

När pandemin klingat av kanske alla samlade erfarenheter leder till en ny slags omställning, i församlingens gemensamma livsstil?

Text: Ann Lystedt

INTERNATIONELL INSAMLING

till jordens yttersta gräns

GLÄDJANDE SIFFROR

Tillsammans har vi som församling även år 2020 varit med och tagit ett stort ansvar för Equmeniakyrkans internationella arbete.

500 000 kr från Centrumkyrkans fond har bidragit till familjen Hermanssons underhåll. Vi har också haft ett insamlingsmål av 120 000 kr för projekt i Thailand och Kongostaterna.

Vi kommer att nå insamlingsmålet med råge! Det ska vi glädjas över. Varje krona är viktig i Guds mission.

Genom församlingskassan har vi samlat in 103 920 kr. Under december månad blev det 16 500 kr.

Därutöver kommer det offer som många under hela året regelbundet skickat in direkt till Equmeniakyrkan.

Hur mycket det blir totalt redovisas på årsmötet.

Olof Walldén, internationella rådet

Foto: Emma Alander

Avtacknings-gudstjänst

31 januari

Emelie tackar och går vidare

Pastor Emelie Gunnarsson har beslutat att efter tre år i Ansgarsförsamlingen gå vidare i livet. Hon flyttar till Ödeshög nere på Östgötaslätten, där hennes fästman redan bor. Där kommer hon att jobba i Ödeshög Baptistförsamling som församlingsföreståndare med allt vad det innebär.

Text: Anne-Sofie Petersén

"Detta jobb hade jag aldrig vågat söka om jag inte hade fått utvecklas och lära mig så mycket under åren i Ansgars" säger Emelie och tänker med tacksamhet på att ha fått arbeta i en grupp av pastorer och andra anställda. Nu på nya jobbet blir Emelie ensam pastor – alltså det mer normala för pastorer i en församling inom Equmeniakyrkan. Emelie har pluggat till pastor parallellt med jobbet i Ansgarsförsamlingen och haft en pastorstjänst hos oss.

Emelie började i församlingen hösten 2017 för att "skapa mötesplatser och broar mellan Café Centrumkyrkan och Ansgarskyrkan", men nu vet vi ju alla att jobbet med att bygga upp Caféet har tagit betydligt längre tid än vad många hoppades på från början. Emelie har varit med på hela resan med planering, inriktning, bygglov, projektering, ny styrelse, ny styrelse igen och så vidare. "Lärorikt men stundtals lite tungt med alla omtag", beskriver Emelie.

"Jag tror absolut på idén att bygga upp en caféverksamhet med möjlighet till församlingsplantering" säger hon och tillägger att "det är en väldigt bra plats för ett café och det finns många utan församlings-gemenskap i Västerås".

Emelie tänker att det är synd att hon inte får vara med på slutet av resan, men så blir det ibland när resor tar lång tid – man behöver kliva av för att hitta nya utmaningar på annat håll. Vi önskar Emelie stort lycka till med nya utmaningar i en helt annan för-samling på Östgötaslätten, och hon kommer säkert att ta med sig en hel del av Ansgars i sitt hjärta.

Måndagsträffen blickar bakåt och framåt

FÖRRA VÅREN:

Ett synnerligen kort verksamhetsår har gått till ända. Coronatiden har styrt oss och förkortat verksamheten från januari till mitten av mars. Affischer och programblad har spritt kännedom om våra aktiviteter.

Axplock ur programmet:
- Lokalkunskap kring Barkarö
- Historia om habsburgarna
- Överläkare Stefan Viberg har gett inblick i hjärtats medicin
- Socialt arbete för Kongo har traditionsenligt samlat deltagare

DEN VÅR SOM KOMMER:

Hittills har corona satt käppar i hjulen för oss, men entusiasmen finns och vi hoppas att vaccinet snart skall skingra dimmorna.

På vårt vårprogram finns intressanta kvällar:
- Ungdomsledarens arbete
- Besök på lägergård
- Lång resa med tåg
- Oberammergau-problematik

…och naturligtvis några fina arbetskvällar för Kongo. Följ annonseringen!

Jag hoppas vi snart ses.

För Måndagsträffen, Barbro Bergström

Frisk promenad i Pettersbergsspåret, där bland andra Marianne Jansson, Agneta Carlsson och Barbro Nyström möter den ensamme vandraren Per Söderbäck i spåret. Foto: Håkan Galmén.

RPG Västerås i spåret

Våren och hösten för oss i RPG Västerås präglades av coronapandemin. Vårprogrammet fick en lovande start med besök av Dagens Nyheters kulturchef, Björn Wiman, som höll en inspirerande föreläsning under rubriken ”Klimatkrisen- världens största nyhet”. Ett annat uppskattat inslag var Vasaloppsläkaren Ulf Hållmarker, som berättade om Vasaloppet och folkhälsan. Men situationen försämrades och programmet fr.o.m påsk ställdes in. Likaså sommarens RPG-samlingar på Café Björnen.

Optimister som vi är började vi planera för våren 2021. Det mesta pekade då på att pandemin hade börjat plana ut och vi var förhoppningsfulla om en nystart efter nyår. Under hösten planerades tre konserter, men bara två kunde genomföras innan Folkhälsomyndighetens stränga direktiv på nytt stoppade oss.

Situationen för oss i Sverige har ju stadigt försämrats. Pandemin håller landet i ett stadigt grepp. Alla väntar vi på att vaccinationerna skall börja så att vi skall kunna andas ut och få en större frihet.

Styrelsen har nu beslutat att skjuta på starten av vårens verksamhet tills vi kan träffas på ett smittsäkert sätt. Vi återkommer under mars månad med information till våra medlemmar om eller när vi, efter samråd med smittskyddsmyndigheten, åter kan få mötas till program.

Den verksamhet som fortsätter är motionspromenaderna, måndagar 9.45, som numera startar vid Ansgarskyrkan. Promenadgrupperna på Viksäng och i Centrum gör uppehåll under vintern. Eventuellt blir det nystart till våren.

När ni läser detta är vi nästan en månad in på 2021. Låt oss hoppas att vi kan se ljuset i tunneln.

För styrelsen för RPG Västerås
Sven-Olof Vestergren från Ansgarskyrkan.

FÖRSAMLINGENS DIGITALA **KANALER**

Ansgarskyrkan använder sig av sociala media på flera olika sätt.

Text: Kjell Brunnegård & Emma Alander

Hemsidan – ansgars.se

Redan för ca 20 år sedan började vår digitala era när missionsförsamlingens första hemsida såg dagens ljus. Sedan dess har det funnits flera versioner av hemsidan, med olika leverantörer och ansvariga.

För ett år sedan tog vi beslutet att ansluta oss till Equmeniakyrkans standard för församlingarnas hemsidor, vilket innebar att vi byggde en helt ny hemsida som har varit i gång sedan början av sommaren.

Förutom att den är modernare och mer funktionell än den gamla, är den kostnadsfri för församlingen eftersom Equmeniakyrkan tar kostnaden för församlingar som använder deras webbhotell. Dessutom har Equmeniakyrkan en supportavdelning som ställer upp utan kostnad vid behov.

Sedan juni månad har ansgars.se öppnats mer än 17 000 gånger och då har de olika sidorna visats mer än 53 000 gånger. Antalet besökare varierar mycket från dag till dag, men i genomsnitt har hemsidan något under 100 besökare per dag.

Ansgarsförsamlingen i Västerås, Facebookgrupp för medlemmar och vänner

Gruppen är offentlig men kräver medlemskap och alla som är med i gruppen kan se vilka som är med där och vad som publiceras. För att bli medlem i gruppen krävs en begäran om det och att någon av gruppens administratörer godkänner medlemskapet. Gruppen har nu 201 medlemmar.

Gruppen Ansgarsförsamlingen i Västerås skall spegla församlingens aktiviteter. Ansgarsförsamlingens medlemmar och vänner kan vara medlemmar i gruppen.

Det är inte tillåtet att använda gruppen för marknadsföring eller annonsering av produkter och händelser som inte kan knytas till församlingen.

Facebooksida @ansgarsvasteras

Offentlig Facebooksida för att informera om Ansgarskyrkans verksamhet. Sidan har idag ca 1300 följare.

Instagram @ansgarsvasteras

Instagramkontot startades hösten 2020 för att berätta om Ansgarskyrkans verksamhet och inspirera genom att dela olika berättelser från församlingens verksamhet. Under hösten har bland annat ungdomsledare Linnéa Hjelmstedt berättat om sitt arbete, diakon Hanna Czitrom har sänt morgonandakter och pastor Andreas Löwkvist delat andakt i juldagarna. Kontot har idag 71 följare.

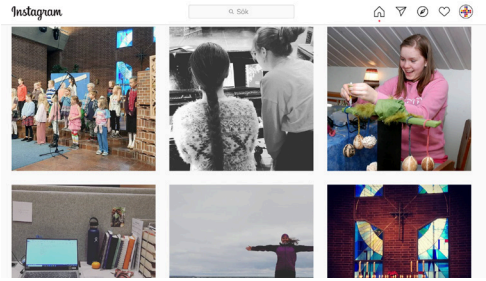

Youtube Ansgarskyrkan Västerås

De inspelningar som görs av Ansgarskyrkans sammankomster finns att se på Youtube-kanalen Ansgarskyrkan Västerås, som nu har 380 prenumeranter. Sedan inspelningarna startade i början av maj är antalet visningar i medeltal drygt 260 per inspelning (julkonserten ej medräknad).

Ett rekord sattes av inspelningen av julkonserten den 12 dec som hittills har visats över 3000 gånger.

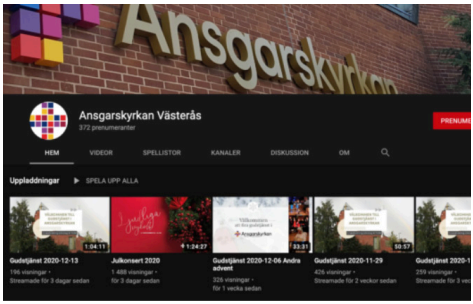

Distribution av e-post

Distributionen av e-postmeddelanden sker med hjälp av ett speciellt program, som är utvecklat för detta ändamål. Under 2020 har drygt 65 000 e-postmeddelanden skickats ut till församlingen, Sångcompaniet, Alpha, Ansgars vardagsrum med flera grupper.

Adressregistret omfattar för närvarande drygt 1000 adresser, varav 266 är adresser till församlingsmedlemmar och övriga till Sångcompaniet och andra grupper.

Digitala möten och sammankomster

Zoom och Teams är program för digitala möten och sammankomster via Internet. Församlingsmöten och andra allmänna möten hålls företrädesvis med Zoom medan interna sammanträden i allmänhet använder Teams.

LJUDLIGA VYKORT I JULKONSERTEN

Julens magi skapas ibland i storslagna musikproduktioner, varav Ansgarsförsamlingens traditionella julkonsert väl får sägas vara en. Men det år när magi fick sökas i det småskaliga förvandlades konserten till ett digitalt, brokigt julkort – eller snarare: en hel säck med kort!

”Tomtefar” Alf Rikner guidade publiken genom de olika inslagen, en glitterströsslad provkarta av församlingens förmågor i olika åldrar.

Att unga kören Happy Voices fått mutas med skumtomtar var nog ett illasinnat rykte, de verkade högst frivilligt ge sig in i yrväderdramat Let it snow i ett raskt potpurri.

Gruppen Cassiopeia sjöng en bön om vår sköna julvärld och grep tag om lyssnarhjärtan med Ellington’s A child is born.

Välmeriterade flöjtisten Mattias Schöier tolkade Ave Maria och Ingela Johnsdotter Omnell varvade sitt dirigerande med en charmig barndomsbild från forna, ögongrusiga julottemorgnar.

Ingela och Elisabeth Odebäck förenades i Mauro Scoccos ”Viskar en bön”.

Kalle Anka-vibbar blev det genom Musikkårens frejdiga ”Tomtarnas vaktparad” (filmad vid en tidigare julkonsert, såklart) och när Erik Olsson dånade ut O Helga natt, till Annette Hallqvists ackompanjemang, anade tittarna kanske att det hela var ståndsmässigt avrundat!

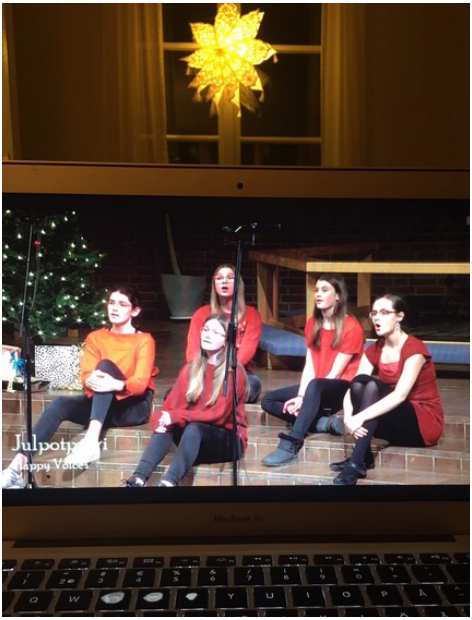

Happy Voices bjöd på ett julpotpurri

Men nej, ytterligare några njutbara kort grävdes fram ur säcken innan Monica Bertram, filmad hemifrån, sedvanligt tackade alla medverkande.

Alf Rikner fick sammanfatta det speciella året:

”Vi kan vara ställföreträdande hopp för dem som inte orkar hoppas”.

Text: Ann Lystedt

Vid det här laget är vi vana vid att ställa om och tänka om. Även inför vårterminen påverkas programmet av rådande restriktioner för att minska spridningen av covid-19. Vi hoppas att vårens program ska bli enligt nedan men reserverar oss för att det kan komma att bli ändringar. Till exempel vet vi i nuläget inte när församlingens grupper och körer kan börja öva igen. Tills läget förändras fortsätter vi att sända gudstjänster och annat program digitalt via Youtube. Länk och uppdaterat program finns på www.ansgars.se.

Andreas Löwkvist

PROGRAM
JANUARI- APRIL 2021

JANUARI

TISDAG 26 JANUARI
20.00 Bön via Zoom

TISDAG 27 JANUARI
13-15 Öppen kyrka

SÖNDAG 31 JANUARI
11.00 Gudstjänst med avtackning av Emelie Gunnarsson. Sång av Anette Hallqvist och Per Söderbäck. Andreas Löwkvist leder gudstjänsten.

FEBRUARI

TISDAG 2 FEBRUARI
19.00 Årsmötestorg via Zoom med samtal om församlingens ekonomi och budget. Möjlighet att ställa frågor och komma med förslag inför årsmötet.
20.00 Bön via Zoom

ONSDAG 3 FEBRUARI
13-15 Öppen kyrka

TORSDAG 4 FEBRUARI
18.30 Samtalsgrupper. Samtalen kan utgå från söndagens gudstjänst, ett särskilt tema, bibelord eller något annat som gruppen vill samtala om. Gruppen träffas på torsdagar udda veckor kl 18.00 via zoom eller i kyrkan.
19.00 Årsmötestorg via Zoom om handlingsplan för 2021. Var med och ställ frågor och kom med förslag inför årsmötet.

SÖNDAG 7 FEBRUARI
11.00 Gudstjänst på Kyndelsmässodagen. Predikan av Alf Rikner. Linda Österberg och Helena Lundin står för sång och musik.

TISDAG 9 FEBRUARI
18.00 Stickcafé
20.00 Bön via Zoom

ONSDAG 10 FEBRUARI
13-15 Öppen kyrka

LÖRDAG 13 FEBRUARI
14.00 Församlingens årsmöte via Zoom.

ÖPPEN KYRKA
ONSDAGAR 13-15

SÖNDAG 14 FEBRUARI
11.00 Gudstjänst på Fastlagssöndagen med temat Kärlekens väg. Predikan av Andreas Löwkvist och sång av grupp ur Cantabile.

TISDAG 16 FEBRUARI
20.00 Bön via Zoom

ONSDAG 3 FEBRUARI
13-15 Öppen kyrka

SÖNDAG 21 FEBRUARI
11.00 Gudstjänst med sång av Happy Voices och predikan av Andreas Löwkvist. Ingela Johnsdotter Omnell står för musiken.

TISDAG 23 FEBRUARI
18.00 Stickcafé
20.00 Bön via Zoom

ONSDAG 24 FEBRUARI
13-15 Öppen kyrka

SÖNDAG 28 FEBRUARI
11.00 Gudstjänst med nattvard. Den kämpande tron. Christian Thorborg predikar och Monica Thorborg leder gudstjänsten. Sång av Helen Danlöv.

MARS

SPORTLOV 1-7 MARS

TISDAG 2 MARS
20.00 Bön via Zoom

FREDAG 5 MARS
18.00 Världsböndagen, webbsänt. Ansgarsförsamlingen är värd för den ekumeniska samlingen.

SÖNDAG 7 MARS
11.00 Gudstjänst. med predikan av Alf Rikner och musik av Musikkåren.

TISDAG 9 MARS
18.00 Stickcafé
20.00 Bön via Zoom

SÖNDAG 14 MARS
11.00 Gudstjänst med Andreas Löwkvist och Ingela Johnsdotter Omnell. Om barngrupperna har kunnat starta är det också scoutgudstjänst. Medverkan av Equmenia, sånggrupp ur Cantabile och dansaren Anette Sundell Liljedahl.

TISDAG 16 MARS
20.00 Bön via Zoom

VÄRLDSBÖNDAGEN

5 mars 2021

Tema: Bygg på en stadig grund

Programland: Vanuatu

SÖNDAG 21 MARS
11.00 Gudstjänst på Jungfru Marie Bebådelsedag. Guds mäktiga verk. Sång av Eva Brindbergs Granath.

TISDAG 23 MARS
18.00 Stickcafé
20.00 Bön via Zoom

SÖNDAG 28 MARS
11.00 Musikgudstjänst med nattvard på Palmsöndagen. Sång av grupp ur Cantabile och Per Söderbäck. Andreas Löwkvist predikar.
Församlingsmöte efter gudstjänsten.

TISDAG 30 MARS
20.00 Bön via Zoom

APRIL

SKÄRTORSDAG 1 APRIL
19.00 Nattvardsandakt. Musik av Anita Öhrman Eriksson och Sigge Olsson.

LÅNGFREDAG 2 APRIL
11.00 Gudstjänst. Sång och musik med Tomas och Yvonne Stenström.

PÅSKDAGEN 4 APRIL
11.00 Gudstjänst på Påskdagen. Sång av Erik Olsson.

TISDAG 6 APRIL
18.00 Stickcafé
20.00 Bön via Zoom

SÖNDAG 11 APRIL
11.00 Gudstjänst. Påskens vittnen. Sång av Mårten och Hanna Czitrom Gustafsson.

TISDAG 13 APRIL
20.00 Bön via Zoom

TORSDAG 15 APRIL
18.00 Verksamhetsplanering inför hösten med närvaro av representanter för alla församlingens grupper.

SÖNDAG 18 APRIL
11.00 Gudstjänst med Stefan Emilsson samordnare Asien på Equmeniakyrkan. Musik: Ingela Johnsdotter Omnell.

TISDAG 20 APRIL
18.00 Stickcafé
20.00 Bön via Zoom

SÖNDAG 25 APRIL
11.00 Gudstjänst med nattvard. Vägen till livet. Andreas Löwkvist predikar, Anette Hallqvist sjunger, Mattias Schöier spelar flöjt och Anita Öhrman Eriksson spelar på orgeln.
Församlingsmöte efter gudstjänsten.

I NÄSTA KÄLLAN

*** När synen sviktar**
– smarta penseldrag visar vägen i kyrkan!

*** Gunilla Adamsson gör comeback**

*** Vem är Per Westblom**
– och hur vill vi utvecklas som församling?

***Låt unga röster höras!**

...och mycket annat

Ansgarskyrkan
Pettersbergsgatan 32
724 63 Västerås

Organisationsnummer
802437-0838

Swish: 123 272 17 44
Bankgiro: 232-5611

Expeditionen
021-14 07 01
kontakt@ansgars.se
www.ansgars.se

Telefontider expeditionen
Måndag: 14:00-16:00
Onsdag: 9:00-11:30
Torsdag: 9:00-11:30
Fredag: 9:00-11:30

Equmenia Ansgarskyrkan
Instagram: Equmenia.Ansgars
Facebook: Equmenia Ansgarskyrkan Västerås
E-post till ungdomsledare:
linnea.hjelmstedt@ansgars.se

Ansgars Fritids
021-12 07 08
kontakt@ansgarsfritids.se

Ansgarskyrkan
NÄRA GUD NÄRA MÄNNISKOR

Vi samarbetar med Bilda